ROMÂNIA
JUDEŢUL HARGHITA
CONSILIUL LOCAL DITRĂU

HOTĂRÂREA Nr. 20/2016

privind aprobarea Planului de analiză şi acoperire a riscurilor la nivelul comunei Ditrău

Consiliul local Ditrău, jud. Harghita întrunit în şedinţă ordinară la data de 30 martie 2016;

Luând în considerare:

- Raportul de specialitate al aparatului propriu al primarului comunei Ditrău nr. 1106/2016;
- Proiectul actualizat al Planului de analiză şi acoperire a riscurilor din comuna Ditrău, prezentat de secretarul comunei Ditrău,
- Raportul tuturor comisiilor de specialitate.

Ţinând seama de prevederile:

- art. 13 din Legea nr. 307 din 12 iulie 2006 privind apărarea împotriva incendiilor;
- art. 6 alin. (1) din Ordinul Ministrului Administraţiei şi Internelor nr. 132/2007 pentru aprobarea Metodologiei de elaborare a Planului de analiză şi acoperire a riscurilor şi a Structurii – cadru al Planului de analiză şi acoperire a riscurilor;
- art. 36, alin (6), litera a) din Legea administraţiei publice locale nr. 215/2001, republicată, modificată și completată;
- Legii nr. 24/2000 privind normele de tehnică legislativă la elaborarea actelor normative, republicată, modificată și completată;

În temeiul art. 45, alin. (1) şi 115, alin. (1), lit. b) din Legea administraţiei publice locale nr. 215/2001 republicată, cu modificările şi completările ulterioare:

HOTĂRĂȘTE:

Art. 1. Se aprobă Planul de analiză şi acoperire a riscurilor la nivelul comunei Ditrău, conform Anexei, care face parte integrantă din prezenta hotărâre.

Art. 2. Hotărârea Consiliului local Ditrău nr. 14/2007 privind aprobarea Planului de analiză şi acoperire a riscurilor la nivelul comunei Ditrău se abrogă.

Art. 3. Cu aducere la îndeplinire a prezentei hotărâri se însărcinează primarul comunei Ditrău în calitate de preşedinte al Comitetului Local pentru Situații de Urgență din comuna Ditrău;

Art. 4. Prezenta se comunică: primarului comunei Ditrău, Instituției Prefectului Județului Harghita, Inspectoratului Județean pentru Situații de Urgență „OLTUL" al Județului Harghita;

Ditrău, 30 martie 2016

Preşedintele şedinţei
Kovacs Zoltan

ROMÂNIA JUD. HARGHITA COMUNA DITRĂU CONSILIUL LOCAL

Contrasemnează pentru legalitate
Secretar
Bajko Karoly

ROMÂNIA
JUDEȚUL HARGHITA
COMUNA DITRĂU
Nr. din

AVIZAT
INSPECTOR ŞEF AL INSPECTORATULUI PENTRU
SITUAȚII DE URGENȚĂ „OLTUL"
AL JUDEȚULUI HARGHITA
General de brigadă,
Gheorghe POP

APROBAT
ÎN ŞEDINȚA CONSILIULUI LOCAL
DIN _____

PREŞEDINTE

PLANUL
DE ANALIZĂ ŞI ACOPERIRE A RISCURILOR
COMUNA DITRĂU

CONŢINUTUL
PLANULUI DE ANALIZĂ ŞI ACOPERIRE A RISCURILOR

CAPITOLUL I. Generalităţi
Sectiunea I. Scop, obiective, definiţii şi abrevieri

CAPITOLUL II. Caracteristicile unităţii administrativ-teritoriale
Sectiunea 1. Amplasarea geografică şi relieful
Sectiunea a 2-a. Caracteristicile climatice
Sectiunea a 3-a. Reţeaua hidrografică
Sectiunea a 4-a. Populaţia
Sectiunea a 5-a. Căile de transport
Sectiunea a 6-a. Dezvoltarea economică
Sectiunea a 7-a. Infrastructura locală

CAPITOLUL III. Analiza riscurilor generatoare de situaţii de urgenţă
Sectiunea a 1-a. Analiza riscurilor naturale
Sectiunea a 2-a. Analiza riscurilor tehnologice
Sectiunea a 3-a. Analiza riscurilor biologice
Sectiunea a 4-a. Analiza riscului de incendiu
Sectiunea a 5-a. Analiza riscului social

CAPITOLUL IV. Acoperirea riscurilor
Sectiunea a 1-a. Concepţia desfăşurării acţiunilor de protecţie - intervenţie
Sectiunea a 2-a. Etapele de realizare a acţiunilor de protecţie - intervenţie
Sectiunea a 3-a. Fazele de urgenţă a acţiunilor de protecţie - intervenţie
Sectiunea a 4-a. Acţiunile de protecţie - intervenţie
Sectiunea a 5-a. Pregătirea pentru situaţii de urgenţă
Sectiunea a 6-a. Realizarea fluxului informational – decizional şi de cooperare în situaţii de urgenţă

CAPITOLUL V. Resursele umane, materiale şi financiare

CAPITOLUL VI. Logistica acţiunilor

CAPITOLUL VII. Dispoziţii finale

ANEXE

I. INTRODUCERE

1. SCOPUL ÎNTOCMIRII PLANULUI

1.1. Scopul întocmirii Planului privind analiza şi acoperirea riscurilor este de a cunoaşte tipurile de risc şi modul de manifestare a acestora la nivelul unităţii administrativ teritoriale în vederea cuantificării şi stabilirii necesarului de resurse umane, materiale şi financiare necesare realizării măsurilor de prevenire, protecţie şi intervenţie în situaţii de protecţie civilă.

Obiective:

- Identificarea, cuantificarea şi gestionarea tipurilor de riscuri generatoare de dezastre naturale şi tehnologice existente pe teritoriul unităţii administrativ teritoriale sau a celor limitrofe care ar putea afecta unitatea administrativ teritoriale;
- Informarea şi pregătirea preventivă a populaţiei cu privire la pericolele la care este expusă şi măsurile care trebuie să le întreprindă în aceste situaţii;
- Stabilirea necesarului de forţe şi mijloace de intervenţie în cadrul serviciului voluntar pentru situaţii de urgenţă şi a celorlalte organisme specializate cu atribuţii în domeniu;
- Stabilirea necesarului de forţe şi mijloace de înştiinţare şi alarmare necesare informării, avertizării şi alarmării oportune a populaţiei despre evoluţia spre dezastru a factorilor de risc natural sau tehnologic;
- Protecţia populaţiei, bunurilor materiale, valorilor culturale şi arhivistice precum şi a mediului împotriva efectelor dezastrelor;
- Realizarea preventivă a măsurilor de protecţie civilă prin înştiinţare alarmare, evacuare, adăpostire, asanare pirotehnică, asistenţă sanitară şi decontaminare;
- Planificarea, organizarea, pregătirea, conducerea şi desfăşurarea acţiunilor de intervenţie pentru limitarea şi înlăturarea efectelor dezastrelor.

1.2. DEFINIŢII:

1.2.1. **Situaţia de urgenţă** – eveniment excepţional, cu caracter non militar, care prin amploare şi intensitate ameninţă viaţa şi sănătatea populaţiei, mediul înconjurător, valorile materiale şi culturale importante, iar pentru restabilirea stării de normalitate sunt necesare adoptarea de măsuri şi acţiuni urgente, alocarea de resurse suplimentare şi managementul unitar al forţelor şi mijloacelor implicate;

1.2.2. **Amploarea situaţiei de urgenţă** – mărimea ariei de manifestare a efectelor distructive ale acesteia în care sunt ameninţate sau afectate viaţa persoanelor, funcţionarea instituţiilor statului democratic, valorile şi interesele comunităţii;

1.2.3. **Intensitatea situaţiei de urgenţă** – viteza de evoluţie a fenomenelor distructive şi gradul de perturbare a stării de normalitate;

1.2.4. **Starea potenţial generatoare de situaţii de urgenţă** – complex de factori de risc care, prin evoluţia lor necontrolată şi iminentă ameninţării, ar putea aduce atingere vieţii şi populaţiei, valorilor materiale şi culturale importante şi factorilor de mediu;

1.2.5. **Dezastrul** reprezintă evenimentul datorat declanşării unor tipuri de riscuri, din cauze naturale sau provocate de om, generator de pierderi umane, materiale sau modificări ale mediului şi care, prin amploare, intensitate şi consecinţe, atinge ori depăşeşte nivelurile specifice de gravitate stabilite prin regulamentele privind gestionarea situaţiilor de urgenţă, elaborate şi aprobate potrivit legii;.

1.2.6. **Conflictul armat** reprezintă forma de manifestare a violenţei armate, cu caracter internaţional sau neinternaţional, între două sau mai multe entităţi (părţi beligerante) recunoscute.

1.3. ABREVIERI

I.S.U.J.	- Inspectoratul pentru Situaţii de Urgenţă Judeţean
C.J.S.U.	- Comitetul Judeţean pentru Situaţii de Urgenţă
C.L.S.U.	- Comitetul Local pentru Situaţii de Urgenţă
P.C.	- Punct comanda
N.B.C.	- Nuclear, Bacteriologic si Chimic
C.R.	- Cruce Roşie
P.S.I.	- prevenirea si stingerea incendiilor
Gr.	- Grupa
Ech.	- Echipa
P.P.Aj.	- Punct prim ajutor
Dt.	- Detaşament
E.M.A.	- Echipa mobila antiepidemica
D.P.A.M.C.	- Detaşament prim ajutor medico-chirurgical
P.P.A.M.T.E.	- Punct prim ajutor medical triaj-evacuare
S.M.U.R.	- Serviciul mobil de urgenta şi reanimare
S.S.R.M.	- Statie standard de supravegherea radioactivitatii mediului
S.G.A.	- Serviciul de Gospodarire a Apelor
C.O.A.T.	- Centrul Operaţional cu Activitate Temporară
C.O.J.	- Centrul Operaţional Judeţean
C.O.N.	- Centrul Operaţional Naţional
C.N.S.U.	- Comitetul Naţional pentru Situaţii de Urgenţă

CAPITOLUL II. CARACTERISTICILE UNITĂŢII ADMINISTRATIV- TERITORIALE (LOCALITATE)

Secţiunea 1. Amplasarea geografică şi relieful

Situat în partea central-vestică a judeţului Harghita, la nord-vest de oraşul Gheorgheni, localitatea Ditrău se află în partea centrală a bazinului Giurgeului, la intersecţia paralelei 46 grade 49' cu meridianul 25 grade 30`, cu un teritoriu administrativ de 11386 ha, din care: intravilan Ditrău 614,41 ha, intravilan Jolotca 40,9 ha, agricol 8151 ha, păduri 2800 ha. Depresiunea Giurgeului este un bazin intramontan caracteristic. Este marginată la est de Munţii Giurgeului şi Munţii Hăşmaşul Mare, formaţi din roci cristaline şi calcaroase, cu vârfuri nu prea înalte: Prisca (Pricske) 1545 m, Licas (Likas) 1676 m, Hăşmaşul Mare (Nagyhagymás) 1793 m. Teritoriul administrativ al comunei se delimitează cu teritoriile administrative ale localităţilor:

- la est cu comunele Tulgheş, Corbu şi oraşul Gheorgheni;
- la vest cu comuna Remetea şi comuna Subcetate;
- la nord cu comuna Sărmaş şi oraşul Borsec;
- la sud cu comuna Lăzarea şi Remetea

Predominante unităţii administrativ teritoriale sunt următoarele forme de relief: munţi 35%, dealuri 45%, luncă şi câmpie 20 %

Tipul predominant de sol este argiloiluvionar brun în partea de nord a localităţii reprezentând 40% din suprafaţă, brun-roşcat de pădure în partea de nord-est a localităţii reprezentând 25% din suprafaţă, podzolice în partea de sud-sudest a localităţii reprezentând 10% din suprafaţă, hidromorfe şi de luncă în partea de sud-sudvest a localităţii reprezentând 25% din suprafaţă.

Secţiunea a 2-a. Caracteristici climatice

Clima caracteristică unităţii administrativ-teritoriale este cea a zonelor montane şi intramontane, cu ierni geroase cu durată mai lungă şi veri răcoroase. Temperatura medie anuală este cuprinsă între 1 şi 4 grade C, pe platourile vulcanice, 4-6 grade C în depresiuni intramontane şi 6-8 grade C în zonele de deal. Direcţia dominantă a vânturilor este de la vest spre est, iar precipitaţii medii anuale variază între 550 – 1000 litri/ m.p.

În unitatea administrativ-teritorială se resimt influenţele climei temperat continentale. Valorile extreme înregistrate sunt maxima 120 l/mp (În perioada 10-11.08.2002, ca urmare a căderilor masive de precipitaţii care au depăşit cantitatea de 100 l/mp, în mai puţin de 2 ore), minima 10 l/mp în 5 luni în anul 2000.

Au fost înregistrate următoarele fenomene meteorologice extreme: furtună în anul 2003, căderi de grindină şi furtuni în anul 1997, ploi torenţiale 2002, 2014, zăpezi abundente în anul 1999, secetă în anul 2000,

Secţiunea a 3-a. Reţeaua hidrografică

Reţeaua hidrografică pe teritoriul administrativ al localităţii este constituită din partea superioară a bazinului hidrografic al râului Mureş, care curge pe direcţia generală dinspre Est-Sud-Est înspre Vest şi Nord-Vest pe o lungime totală de 55,22 Km. Debitul mediu este de 40 m.c./s, dar au fost înregistrate debite de ape mari de 120 m.c./s şi debite de ape mici de 20 m.c./s. având ca afluenţi :

1. pârâul Martonka care curge pe direcţia generală Vest pe o lungime de 9,2 Km. Debitul mediu este de 5 m.c./s, dar au fost înregistrate debite de ape mari de 15 m.c./s şi debite de ape mici de 1 m.c./s. Amejările de apărare împotriva inundaţiilor constau în: lucrări de apărare de mal, pe distanţă totală de 0,8 km, situate intravilanul comunei.

Este traversat de poduri din beton- armat (lemn, Fier).

2. pârâul Ghiduţ care curge pe direcţia generală Est-Vest pe o lungime de 4,5 km şi constituie hotarul administrativ dintre comuna Ditrău şi comuna Lăzarea. Debitul mediu este de 7 m.c./s, dar au fost înregistrate debite de ape mari de 30 m.c./s şi debite de ape mici de 3 m.c./s.

3. pârâul Ditrău care curge pe direcţia generală Est-Vest pe o lungime de 14,20 km. Debitul mediu este de 7 m.c./s, dar au fost înregistrate debite de ape mari de 30 m.c./s şi debite de ape mici de 3 m.c./s. Amejările de apărare împotriva inundaţiilor constau în: lucrări de apărare de mal şi decolmatarea albiei, construire gabioane pe malurile din intravilanul comunei, pe distanţă totală de 3 km, situat interiorul comunei DITRĂU şi se varsă în râul Mureş.

4. pârâul Alb, care curge în direcţia Est-Vest pe o lungime de 7,85 km şi se varsă în râul Mureş;

5. pârâul Mogoş, care curge în direcţia est-vest pe o lungime de 5,60 km şi se varsă în râul Mureş;

6. pârâul Jolotca, curge în direcţia est-nordvest pe o lungime de 8,58 km, până la limita administrativă cu comuna Sărmaş;

7. pârâul Holoşag, curge în direcţia est-vest pe o lungime de 5,29 km şi se varsă în pârâul Jolotca.

Secţiunea a 4-a. Populaţia

Localitatea are o populaţie de 5487 locuitori:

Nr. crt	Denumirea	Nr.locuitori	Bărbaţi	Femei	Copii	Densitatea	Obs
1	DITRĂU	4856	1943	2163	745		
2	JOLOTCA	630	227	340	63		
3.	ŢENGHELER	1	0	1	0		

Se constată un spor natural (pozitiv) **negativ** de 5/la mia de locuitori

Secţiunea a 5-a. Căile de transport

Căile de comunicaţii rutiere sunt reprezentate de: DE578/ DN12 Miercure-Ciuc – Gheorgheni - Topliţa, DJ 153c 4 Km, DJ 127 20 km, DJ 128 13 km, DC 65, DC 97, DC 98, DC 99, DC 100.

Căile de comunicaţii feroviare sunt reprezentate de Linia 400 în lungime de 4,25 km, cu staţia de cale ferată **DITRĂU**.

Reţeaua electrică de înaltă tensiune de 20 KW,

Conducta de gaze Miercurea Ciuc – Gheorgheni – Topliţa.

Secţiunea a 6-a. Dezvoltare economică

Pe teritoriul administrativ al localităţii cele mai reprezentative instituţii, asociaţii, operatori economici şi domeniul lor de activitate sunt:

Nr. crt	Denumirea operatorului economic	Domeniu de activitate	Nr.salariaţi	Obs.
1.	Primăria comunei Ditrău	Administraţie publică locală	32	
2	Liceul tehnologic Puskas Tivadar	Învăţămânr	40	
3	Şcoala gimnazială Siklodi Lorincz	Învăţământ	41	
4	S.C. DETROIT CITY IMPORT EXPORT S.R.L.	Exploatarea şi prelucrarea lemnului/ Staţie de îmbuteliat GPL	82	
5	Composesoratul DITRĂU	Administrare păduri	6	
6	S.C. CSONT FOREST S.R.L.	Prelucrarea lemnului	34	
7	S.C. FORTRANS DETROIT S.R.L	Comerţ materiale de construcţii	73	
8	S.C. DIBO MILK S.R.L.	Creştere vaci lapte	5	
9	S.C. PANORAMA TURIST S.R.L	Transport persoane	12	
10	S.C. Sea Cargo S.R.L.	Transporturi terestre de marfă	5	
11	S.C. NORSZAND ZK S.R.L	Prelucrarea lemnului	10	
12	S.C. KolDit Bau S.R.L	Construcţii	13	
13	S.C. TRANS KOL FOREST S.R.L.	Exploatarea lemnului/ exploatare balast	6	
14	S.C. TATAR-BUTKA-HOLLO S.R.L	Exploatarea lemnului	5	
15	Farmacia Primula	Sănătate	2	
16	Farmacia Farmacordis	Sănătate	2	
17	Cabinete medicale de familie	Sănătate	6	
18	Asociaţia Pro Ditro	Servicii sociale	7	
19	S.C. GOLDBERG TIPO S.R.L.	Brutărie	21	
20	S.C. GOLDEN S.R.L.	Comerţ	8	

Activitatea de turism la nivelul localităţii este asigurată astfel :

Nr. crt.	Denumirea Operatorului	Capacitatea de cazare camere/paturi	Capacitate de hrănire	Capacitate de transport	Obs.
1	S.C. OCROTI IMPEX S.R.L	34	200		
2	Pensiunea BARATSAG	16	100		

3	Pensiunea Kelemen	27	100		

Secţiunea a 7-a. Infrastructura locală

Infrastructura locală este reprezentată de următoarele instituţii :
1. Instituţii de cultură: 2 cămine culturale, 1 bibliotecă comunală;
2. Instituţii de ocrotire a sănătăţii: 1 spital mixt rural, 2 dispensare medicale umane şi 1 cabinet stomatologic, 2 farmacii cu 2 farmacişti şi 7 personal mediu sanitar.
3. Instituţii sanitar veterinare: 1 circumscripţie, 1 dispensar sanitar veterinar cu un număr de 1 medic şi 2 tehnicieni.

Reţelele de utilităţi la nivelul localităţii sunt următoarele :
1. Reţeaua de apă potabilă în comuna DITRĂU alimentată din rezervor de 500 mc şi prin conductă de la Remetea, având o lungime de 15,5 km, acoperind necesarul în proporţie de 73 %, cu un debit de 20 mc/s, având instalaţi un număr de 3 hidranţi, la nivelul localităţii există şi un număr de 1500 fântâni şi puţuri.
2. Reţeaua de apă potabilă din satul Jolotca, cu o lungime de 11,5 km.
3. Reţeaua de canalizare cu o lungime de 22,3 km, restul este în curs de execuţie în comuna DITRĂU.
4. Reţeaua de alimentare cu energie electrică are în compunere 30 km linii de joasă tensiune cu 7 puncte de transformare, alimentând un număr de 2400 gospodării.
5. Reţeaua de telefonie fixă are o lungime de 20 km, un număr de 520 abonaţi. Telefonia mobilă este reprezentată de reţeaua „ORANGE", „VODAFONE";
6. Reţeaua de televiziune prin cablu are o lungime de 30 Km, un număr de 900 abonaţi asigurată de operatorul S.C. DIGI SRL.

CAPITOLUL III. *ANALIZA RISCURILOR GENERATOARE DE SITUAŢII DE URGENŢĂ*

Secţiunea 1. Analiza riscurilor naturale

A. Fenomene meteorologice periculoase:

Din categoria fenomenelor meteorologice periculoase fac parte furtunile, inundaţiile, tornadele, seceta şi îngheţul.

1. Inundaţii

Inundaţiile sunt produse de colectarea apelor pluviale sau a celor provenite din topirea rapidă a zăpezilor, formând viituri pe cursurile râurilor şi a pâraielor, fapt ce duce la creşterea bruscă a nivelului apei şi revărsarea acestora. Caracteristica acestora este durata scurtă, creşterea şi scăderea bruscă a nivelului apei, de la nivelul normal la cota de inundaţie şi invers.

Zonele predispuse a fi inundate pe suprafaţa administrativ teritorială a localităţii sunt: pe pârâul Martonka şi Ditrău pe o suprafaţă de 15 ha, afectând la cota de inundaţie 50 gospodării, instituţii, operatori economici, iar la cota de pericol 150 gospodării, operatori economici fiind necesară punerea în aplicare a planului de evacuare în situaţii de urgenţă a localităţii.

Pe aceste două pâraie în perioada 2009 - 2010 au fost efectuate lucrări de regularizare a pâraielor prin Programul PHARE 2007. Au fost construite trei noduri hidrotehnice, ziduri de sprijin pe o lungime de 130 m şi au fost amplasate gabioane.

2. Furtunile

Furtunile se pot produce pe toată suprafaţa administrativă a localităţii în toate anotimpurile: primăvara, vara şi toamna , acestea pot fi combinate cu ploaie, grindină, vânt puternic şi frecvente descărcări electrice.

Iarna, căderile masive de zăpadă sunt însoţite rareori de viscol, pot produce avarii (distrugeri) la construcţii, înzăpezirea căilor de comunicaţii rutiere, prăbuşirea de arbori, afectarea sistemului de alimentare cu energie electrică şi sistemului de telecomunicaţii locale, precum şi aprovizionarea cu bunuri de primă necesitate a populaţiei şi materii prime şi materiale pentru operatorii economici .

De asemenea se pot produce pierderi de vieţi omeneşti şi a animalelor acestora prin surprinderea lor de aceste fenomene, în câmp deschis sau neadăpostite, electrocutări prin trăsnet, surparea unor construcţii sau căderea unor obiecte.

3. Tornade

Tornadele sunt manifestări ale fenomenelor meteorologice periculoase, atipice pentru teritoriul localităţii, dar acestea se vor putea produce, îndeosebi în perioada mai-septembrie şi la contactul dintre fronturile atmosferice. Localitatea nu a fost afectată de acest fenomen.

4. Secetă

Datorită apariţiei unor perioade de timp sărace în precipitaţii atmosferice, îndeosebi în perioada mai-august, însoţite de deplasarea maselor de aer uscat, determină apariţia fenomenului de secetă, care poate afecta populaţia, culturile de plante, efectivele de animale, pădurile de răşinoase şi foioase.

În urma acestui fenomen, debitele cursurilor de apă scad determinând scăderea cantităţii din pânza de apă freatică şi totodată din fântâni. Odată cu apariţia acestui fenomen şi apariţia vegetaţiei uscate, creşte posibilitatea producerii de incendii de mari proporţii şi se îngreunează intervenţia pentru limitarea şi lichidarea acestora. Localitatea a fost afectată de acest fenomen în data de 01. 09. 1996 - 01. 10. 1996

5. Îngheţ

Îngheţul este fenomenul foarte des întâlnit în localitate, îndeosebi în perioada de iarnă, octombrie – aprilie, dar foarte frecvent avem perioade de îngheţ timpuriu, lunile august-septembrie şi de îngheţ târziu în luna mai.

Iarna apar frecvent poduri şi baraje de gheaţă pe pârâul Ditrău şi Martonka, precum şi pe pârâul Jolotca, înzăpeziri pe E578/DN 12, DJ 127, DJ 128, viscole, depuneri de gheaţă pe conductorii electrici, care îngreunează desfăşurarea activităţilor social-economice şi determină intervenţia frecventă a organismelor abilitate pentru înlăturarea disfuncţiunilor apărute.

B. Incendii de pădure

Incendiile de pădure fac parte din riscurile naturale care pot afecta teritoriul administrativ al localităţii. Acestea se datorează activităţii umane sau a descărcărilor electrice atmosferice (trăsnete).

Acestea se pot produce mai ales primăvara şi toamna când vegetaţia este uscată, sau vara când este secetă.

Zonele cele mai vulnerabile privind izbucnirea unor incendii în masă sunt partea de est a localităţii, postata Kicsipeter, Kocsos, Soza, Hegyes, Torok, Banyabuke, şi de mari proporţii la fondul forestier sunt: fondul forestier din postata Halaşag, Torokpataka, Creanga Mare, Fagul Înalt, Ujhavas, Tilalmas, Putna.

C. Avalanşe

Configuraţia geografică a localităţii nu favorizează producerea acestui fenomen distructiv.

D. Fenomene distructive de origine geologică

D1. Cutremure de pământ

Localitatea se găseşte în zona E a coeficientului seismic, seismele produse au o magnitudine care nu depăşesc 2-3 grade pe scara Richter şi nu determină producerea de pagube materiale.

D2. Alunecările de teren

Alunecările de teren nu se produc pe raza unităţii administrativ teritoriale.

Secţiunea a 2-a. Analiza riscurilor tehnologice

A. Riscuri industriale

Pe teritoriul localităţii activităţile industriale desfăşurate nu prezintă pericole de accidente majore în care să fie implicate substanţe periculoase. Singura sursă de risc este Staţia de îmbuteliat GPL al societăţii S.C. DETROIT CITY IMPORT-EXPORT S.R.L.

Pe teritoriul localităţii nu se desfăşoară activităţi industriale care să prezinte pericole de accidente majore, în care sunt implicate substanţe periculoase.

B. Riscuri de transport şi depozitare produse periculoase

Pe drumurile naţionale şi judeţene ce străbat teritoriul localităţii se pot transporta cantităţi medii de diferite substanţe periculoase care în cazul accidentelor de circulaţie produce accidente chimice şi explozii.

În cazul producerii unui accident de circulaţie pe căile de comunicaţii rutiere şi feroviare, în care să fie implicate mijloace ce transportă astfel de substanţe, se produce poluarea solului pe o suprafaţă de aproximativ 10 ha, poluarea apei pârâurilor Ditrău, Martonka ori a pârâului Ghiduţ, un nor de vapori toxici, care poate afecta mediul şi pune în pericol viaţa şi sănătatea oamenilor pe distanţe de până la 2-3 Km.

C. Poluare ape

Activitatea operatorilor economici şi gospodăriile populaţiei pot produce, pe cursurile pârâului Ditrău şi Martonka, iar în intravilanul satului Jolotca pe pârâul Jolotca şi Holoşag, poluări accidentale care pot afecta flora şi fauna acestora şi activitatea economico-socială din localităţile aflate în aval.

D. Prăbuşiri de construcţii, instalaţii sau amenajări

Pe teritoriul localităţii nu sunt clădiri expertizate care prezintă risc ridicat de prăbuşire în cazul producerii unei situaţii de urgenţă.

E. Eşecul utilităţilor publice

Pe teritoriul localităţii eşecul utilităţilor publice afectează 950 gospodării, drumuri DE/DN, DJ, DC pe o distanţă de 10 km, reţele de alimentare cu energie electrică pe o lungime de 10 km, reţele de alimentare cu apă şi canalizare pe o lungime de 5 km, reţeaua de telefonie fixă şi mobilă, terenuri agricole pe o suprsfaţă de 50 ha.

F. Căderi de obiecte din atmosferă sau din cosmos

Numărul mare de sateliţi artificiali ai Pământului, lansaţi în cosmos, care pot depăşi termenul de funcţionare sau scăparea acestora de sub control, precum şi meteoriţii pătrunşi în atmosferă, care pot ajunge pe suprafaţa terestră, pot determina căderi de obiecte din atmosferă şi din cosmos, pe toată suprafaţa localităţii.

G. Muniţie neexplodată

Pe teritoriul localităţii, muniţie rămasă neexplodată din cele două conflagraţii mondiale este descoperită îndeosebi primăvara şi toamna, cu ocazia lucrărilor agricole, în localităţile pe

unde a trecut linia frontului şi s-au dus acţiuni de luptă. La descoperirea ei se înştiinţează postul de poliţie local şi Inspectoratul pentru Situaţii de Urgenţă"OLTUL" al Judeţului Harghita.

Secţiunea a 3- a. Analiza riscurilor biologice

Lipsa parţială a canalizării şi reţelelor de apă, precum şi existenţa în aproape fiecare gospodărie a animalelor şi păsărilor de curte prezintă un grad ridicat de pericol de epidemii. Ţinând cont şi de clima existentă în localitate pot apărea boli contagioase care să evolueze spre epidemii.

În situaţia apariţiei bolilor contagioase locuitorii localităţii vor fi examinaţi de medicii de familie şi trataţi în spitalul municipiul Gheorgheni.

Fermele de animale, deşi sunt permanent supravegheate din punct de vedere sanitar reprezintă o sursă de epizootii sau zoonoze.

Secţiunea a 4- a. Analiza riscului de incendiu

În cadrul unităţii administrativ-teritoriale la gospodăriile cetăţeneşti, riscul de incendiu se apreciază ca fiind ridicat (mare), având ca principali factori care pot genera şi/sau favoriza producerea, dezvoltarea şi/sau propagarea unor incendii, existenţa a 1500 clădiri sunt vechi şi foarte vechi, din materiale şi elemente de construcţie combustibile din clasele C4 (CA2d) şi C3 (CA2c) de combustibilitate, neîndeplinind condiţiile minime de rezistenţă la foc – GRF III, IV şi V; Exploatarea unor instalaţii şi echipamente electrice defecte, improvizate, îmbătrânite; exploatarea sistemelor şi mijloacelor de încălzire defecte, improvizate sau nesupravegheate; factorul uman: în zona rurală populaţia este îmbătrânită, cu o stare fizică necorespunzătoare, persoane singure şi cu un nivel de instruire redus; specific zonei, din lipsa unor reglementări urbanistice, construcţiile sunt comasate atât în limita proprietăţii (casă, grajd, şură, alte anexe), cât şi la încadrările în parcelă (neasigurându-se distanţele de siguranţă la foc prevăzute la art.24 din Regulamentul de Urbanism, în Codul Civil şi în tab. 2.2.2 din Normativul de siguranţă la foc P 118-99) a construcţiilor vecine; drumuri greu accesibile din zonele montane sau căile de acces impracticabile tehnicii de intervenţie din dotarea serviciilor voluntare şi profesioniste pentru situaţii de urgenţă (gabarite, greutatea pe osii la treceri peste podeţe etc.); lipsa surselor de alimentare cu apă în anumite zone; zone predispuse descărcărilor electrice (trăsnet).

Secţiunea a 5- a. Analiza riscurile sociale

Riscurile sociale pot să apară în localitate la manifestările periodice cu afluenţă mare de public şi ca urmare a nemulţumirilor unui număr însemnat de locuitori datorită pauperizării acestora datorită lipsei sau ineficienţei programelor de asistenţă socială.

CAPITOLUL IV. ACOPERIREA RISCURILOR

Secţiunea 1. Concepţia desfăşurării acţiunilor de protecţie-intervenţie

Acţiunile de protecţie şi intervenţie se vor desfăşura de către serviciul voluntar pentru situaţii de urgenţă sub conducerea preşedintelui comitetului local pentru situaţii de urgenţă în cooperare cu serviciile voluntare pentru situaţii de urgenţă ale localităţilor limitrofe neafectate de situaţia de urgenţă, iar când acestea sunt depăşite de situaţia creată vor solicita sprijinul forţelor profesioniste ale Inspectoratului pentru Situaţii de Urgenţă „OLTUL" al Judeţului Harghita şi ale strucutrilor Ministerului Afacerilor Interne şi Ministerului Apărării, care îndeplinesc funcţii de sprijin în situaţii de urgenţă.

Acţiunile de protecţie şi intervenţie se vor desfăşura respectând etapele şi fazele de intervenţie stabilite, în funcţie de evoluţia probabilă a situaţiilor de urgenţă, obiectivele definite, scenăriile creata pe baza acţiunilor de derulare, a permiselor la condiţiile viitoare, selectarea

cursului optim de acţiune, stabilirea dispozitivului de intervenţie, luarea deciziei, precizarea acesteia la structuriile proprii şi celor de cooperare.

Serviciul Voluntar pentru Situaţii de Urgenţă al localităţii este de categoria III iar localitatea se află în raionul de responsabilitate al Detaşamentului Gheorgheni.

Serviciul voluntar pentru situaţii de urgenţă este încadrat şi deţine următoarele mijloace de intervenţie şi protecţie a personalului: 1 autospecială de lucru apă şi spumă, 1 autospecială de lucru apă, 1 autoturism cu motopompă, 2 motopompe şi este încadrat cu 3 echipe de servanţi pompieri, 1 echipă de deblocare- salvare, 1 echipă de transmisiuni- alarmare, 1 echipă de cercetare- căutare, 1 echipă sanitare, 1 echipă de evacuare, 1 echipă de suport logistic.

Comitetul local pentru situaţii de urgenţă planifică, organizează şi desfăşoară la nivelul administrativ- teritorial, în scopul de acoperire al riscurilor, următoarele activităţi preventive: controale, informare preventivă, pregătirea populaţiei, constatarea şi sancţionarea încălcărilor legale.

Sectorul de competenţe este teritoriul administrativ al localităţii.

Critriile operaţionale ale serviciului voluntar pentru situaţii de urgenţă:

a) Timpul mediu de alertare: 10 minute
b) Timpul de răspuns: până la 30 minute, în cel mai depărtat punct al sectorului de competenţă şi 45 de minute în celelalte localităţi cu care s-au încheiat contracte sau convenţii de intervenţie
c) Viteza de deplasare a autospecialelor de intervenţie: 50 km/oră
d) Raza medie a sectorului de competenţă: 10 km

Activitatea operaţională se prezintă având următoare pondere: 85 % intervenţii la incendiu, 10 % asistenţă medicală de urgenţă, remaniere şi descarcerare, 5 % deblocări şi salvări de persoane, 0 % salvări de animale.

Elaborarea concepţiei de desfăşurare a acţiunilor de protecţie şi intervenţie se realizează de către comitetul local pentru situaţii de urgenţă.

Secţiunea a 2-a. Etapele de realizare a acţiunilor

Desfăşurarea intervenţiei serviciului voluntar pentru situaţii de urgenţă cuprinde următoarele operaţiuni :

a) alertarea şi/sau alarmarea Serviciului voluntar pentru situaţii de urgenţă;
b) informarea personalului de conducere asupra situaţiei create;
c) informarea Inspectoratului Pentru Situaţii de Urgenţă „OLTUL" al Judeţului Harghita.
d) deplasarea la locul intervenţiei;
e) intrarea în acţiune a forţelor, amplasarea mijloacelor şi realizarea dispozitivului preliminar de intervenţie;
f) transmiterea dispoziţiilor preliminare;
g) recunoaşterea, analiza situaţiei, luarea deciziei şi darea ordinului de intervenţie;
h) evacuarea, salvarea şi/sau protejarea persoanelor, animalelor şi bunurilor;
i) realizarea, adaptarea şi finalizarea dispozitivului de intervenţie la situaţia concretă;
j) manevra de forţe;
k) localizarea şi limitarea efectelor evenimentului (dezastrului);
l) înlăturarea unor efecte negative ale evenimentului (dezastrului);
m) regruparea forţelor şi mijloacelor după îndeplinirea misiunii;
n) stabilirea cauzei producerii evenimentului şi a condiţiilor care au favorizat evoluţia acestuia;
o) întocmirea procesului-verbal de intervenţie şi a raportului de intervenţie;
p) retragerea forţelor şi mijloacelor de la locul acţiunii în locul de dislocare permanentă;
r) transmiterea procesului-verbal de intervenţie şi a raportului de intervenţie la Inspectoratul pentru Situaţii de Urgenţă „OLTUL" al Judeţului Harghita;
s) restabilirea capacităţii de intervenţie.

Secţiunea a 3 -a. Fazele de urgenţă ale acţiunilor

În funcţie de locul, natura, amploarea şi evoluţia evenimentului, intervenţiile serviciului volunatar pentru siutaţii de urgenţă sunt organizate astfel:

a) În urgenţă I- asigurată de serviciul voluntar pentru situaţii de urgenţă, execută următoarele misiuni:
   - deblocarea căilor de acces şi a adăposturilor;
   - limitarea efectelor negative în cazul riscului iminent de prăbuşire de unor construcţii;
   - salvarea victimelor;
   - acordarea asistenţei medicale de urgenţă;
   - descoperirea, identificarea şi paza elementelor de muniţie nefuncţionale sau neexplodate;
   - limitarea şi înlăturarea avariilor la reţelele de gospodărie comunală;
   - evacuarea şi asigurarea măsurilor de adăpostire a populaţiei şi a sinistraţilor aflaţi în zonele supuse riscurilor;
   - stingerea incendiilor
   - decontaminarea personalului, terenului, clădirilor şi tehnicii;
   - asigurarea mijloacelor de subzistenţă.

b) În urgenţa a II –a – asigurată de serviciul voluntar pentru situaţii de urgenţă în cooperare cu serviciile voluntare pentru situaţii de urgenţă ale localităţiilor limitrofe neafectate şi serviciul profesionist pentru situaţii de urgenţă, precum şi alte structuri primite în sprijin, execută următoarele misiuni:
   - disperarea personalului şi bunurilor proprii în afara zonelor supuse riscurilor complementare;
   - evacuarea, protejarea şi după caz, izolarea persoanelor, contaminate;
   - asigurarea suportului logistic privind amenajarea şi deservirea taberelor pentru sinistraţi;
   - constituire rezervei de mijloace de protecţie individuală şi colective;
   - decontaminarea personalului, terenului, clădirilor şi tehnicii;
   - executarea controlului contaminării radioactive, chimice şi biologice a personalului şi bunurilor proprii;
   - executarea controlului contaminării surselor de apă potabilă;
   - executarea controlului sanitar- epidemic în zonele de acţiune a forţelor şi mijloacelor proprii;
   - asanarea terenului de muniţia neexplodată, rămasă în urma conflictelor militare;
   - refacerea sistemului de alarmare şi a celui de comunicaţii şi informatică;
   - controlul şi stabilirea măsurilor pentru asigurarea viabilităţii unor căi de comunicaţii, pentru transportul şi accesul forţelor şi mijloacelor de interveţie;
   - asigurarea mijloacelor de subzistenţă;
   - îndeplinirea altor misiuni stabilite prin lege.

Secţiunea a 4 -a. Acţiunile de protecţie şi intervenţie

Serviciul voluntar pentru situaţii de urgenţă, şi celelalte forţe care îndeplinesc funcţiile de sprijin din competenţă acţionează cu prioritate pentru:

a) salvarea şi/sau protejarea oamenilor, animalelor şi bunurilor, evacuarea şi transportul victimelor, cazarea sinistraţilor, aprovizionarea cu alimente, medicamente şi materiale de primă necesitate;

b) acordarea primului ajutor medical şi psihologic, precum şi participarea la evacuarea populaţiei, instituţiilor publice şi operatorilor economici afectaţi;

c) aplicarea măsurilor privind ordinea publică pe timpul producerii situaţiei de urgenţă specifice;

d) dirijarea şi îndrumarea circulaţiei pe direcţiile şi în zonele stabilite ca accesibile;

e) diminuarea şi/sau eliminarea avariilor la reţele şi clădiri cu funcţiuni esenţiale, a căror integritate pe durata cutremurelor este vitală pentru protecţia civilă: staţiile de pompieri şi sediile poliţiei, spitale şi alte construcţii aferente serviciilor sanitare care sunt dotate cu secţii de chirurgie şi de urgenţă, clădirile instituţiilor cu responsabilitate în gestionarea situaţiilor de urgenţă, în apărarea şi securitatea naţională, staţiile de producere şi distribuţie a energiei şi/sau care asigură servicii esenţiale pentru celelalte categorii de clădiri menţionate, garajele de vehicule ale serviciilor de urgenţă de diferite categorii, rezervoare de apă şi staţii de pompare esenţiale pentru situaţii de urgenţă, clădiri care conţin gaze toxice, explozivi şi alte substanţe periculoase, precum şi pentru căi de transport, clădiri pentru învăţământ;

f) limitarea proporţiilor situaţiei de urgenţă specifice şi înlăturarea efectelor acesteia cu mijloacele din dotare.

Secţiunea a 5-a. Pregătirea pentru situaţii de urgenţă

Pregătirea personalului comitetului local, centrului operativ şi a serviciului voluntar pentru situaţii de urgenţă se realizează pe baza planului de pregătire în domeniul situaţiilor de urgenţă elaborat de inspectorul de protecţie civilă şi a programului elaborat de şeful de serviciu avizate de Inspectoratul pentru Situaţii de Urgenţă „OLTUL" al Judeţului Harghita şi aprobat de preşedintele comitetului local pentru situaţii de urgenţă.

Preşedintele comitetului local pentru situaţii de urgenţă are obligaţia de a asigura cunoaşterea de către forţele destinate intervenţiei, precum şi de către populaţie, a modalităţilor de acţiune conform prezentului plan de analiză şi acoperire a riscurilor.

Secţiunea a 6-a. Realizarea fluxului informaţional-decizional şi de cooperare

Fluxul informaţional-decizional în situaţii de urgenţă este prezentat în **Anexa nr.5**

Informarea secretariatului tehnic permanent ale comitetetului judeţean pentru situaţii de urgenţă asupra locului producerii unei situaţiei de urgenţă specifică, evoluţiei acesteia, efectelor negative produse, precum şi asupra măsurilor luate, se realizează prin rapoarte operative.

Preşedintele comitetului local pentru situaţii de urgenţă are obligaţia să asigure preluarea avertizărilor meteorologice şi hidrologice,activarea centrului operativ şi a comitetului local pentru situaţii de urgenţă în vederea declanşării acţiunilor preventive şi de intervenţie.

CAPITOLUL V. RESURSE UMANE, MATERIALE ŞI FINANCIARE

În conformitate cu Hotărârea Consiului local nr. 64/2005 serviciul voluntar pentru situaţii de urgenţă are următoarea structură :

- şef serviciu;
- compartiment specialişti prevenire;
- 3 echipe de intervenţie;
- 7 echipe specializate.

Pentru acoperirea riscurilor sunt planificate, organizate şi desfăşurate următoarele activităţi:

- controale de prevenire;
- informări preventive trimestriale;
- pregătirea populaţiei prin participarea la exerciţiile de alarmare publică;
- pregătirea elevilor prin participarea la concursuri cu specific de acţiune în situaţii de urgenţă.

Resursele financiare necesare acţiunilor şi măsurilor pentru prevenirea şi gestionarea unei situaţii de urgenţă specifice se suportă, potrivit legii, din bugetetul local din donaţii, sponsorizări şi din alte surse interne şi internaţionale, în scopul realizării acţiunilor de pregătire şi măsurilor de prevenire, intervenţie operativă, recuperare şi reabilitare, pentru dotarea cu utilaje, echipamente, materiale şi tehnică.

CAPITOLUL VI. LOGISTICA ACŢIUNILOR

Logistica acţiunilor de pregătire, de prevenire şi gestionare a situaţiilor de urgenţă specifice se asigură de către consiliul local.

Serviciul voluntar pentru situaţii de urgenţă are în dotare următoarele mijloace şi tehnică pentru intervenţie :

Autospecială cu apă şi spumă	1
Autoturism	1
Autospecială cu apă	1
Vidanjor	1
Motopompă	1
Motoferestrău	1
Radiotelefon	6
Receptor radio	0
Portavoce	0
Costum de lucru în apă	10
Cizme lungi din cauciuc	12
Măşti contra gazelor	4
Mijloace de protecţie individuală	5
Geantă sanitară	2
Pachet individual de pansament	0
Targă sanitară	1
Paturi	0
Saltele	0
Lenjerie de pat	0
Saci pentru nisip	250
Instalaţie portabilă de filtrare a apei	0
Detector acustic pentru localizarea supravieţuitorilor	0

CAPITOLUL VII. DISPOZIŢII FINALE

Planul de analiză şi acoperire a riscurilor se întocmeşte în trei exemplare, se actualizează la începutul fiecărui an sau ori de câte ori apar alte riscuri decât cele analizate şi modificări în componenţa şi dotarea forţelor destinate interveţiei, de către comitetul local pentru situaţii de urgenţă şi se aprobă de consiliul local.

Exemplarul nr. 1 din plan se păstrează de către şeful centrului operativ al comitetului local pentru situaţii de urgenţă.

Exemplarul nr. 2 din plan se trimite la Inspectoratul pentru Situaţii de Urgenţă „Oltul" al Judeţului Harghitaşi orice modificări rezultate în urma actualizării planului vor fi comunicate prin adresă scrisă acestuia.

Exemplarul nr. 3 din plan se păstrează de către şeful serviciului voluntar pentru situaţii de urgenţă.

ANEXE

Anexa 1. Componenţa nominală a comitetului local şi a centrului operativ pentru situaţii de urgenţă.

Anexa 2. Harta de risc administrativ teritorială;

Anexa 3. Sisteme existente de preavertizare/ avertizare a atingerii unor valori critice şi de alarmare a populaţiei în cazul evacuării;

Anexa 4. Tabel cuprinzând obiectivele care pot fi afectate de producerea unei situaţii de urgenţă (seism, inundaţie, alunecare de teren, accident tehnologic etc.);

Anexa 5. Schema fluxului informaţional-decizional;

Anexa 6. Locuri/ spaţii de evacuare în caz de urgenţă şi dotarea acestora în cazul producerii unor situaţii de urgenţă, după caz;

Anexa 7. Situaţia resurselor, tabelul cu stocul de mijloace şi materiale de apărare existente, etc.;

Anexa 8. Reguli de comportare în cazul producerii unei situaţii de urgenţă.

Anexa 9. Atribuţiile autorităţilor şi responsabililor cuprinşi în Planul de analiză şi acoperirea a riscurilor;

PREŞEDINTELE COMITETULUI LOCAL
PENTRU SITUAŢII DE URGENŢĂ
Puskas Elemer

ROMÂNIA * JUD. HARGHITA COMUNA DITRĂU PRIMAR

INSPECTOR DE PROTECŢIE CIVILĂ

Bajko Karoly

ROMANIA
JUDEŢUL HARGHITA
COMUNA DITRĂU
PRIMAR

DISPOZIŢIA Nr. 391/2013

cu privire la actualizarea Comitetului Local pentru Situaţii de Urgenţă al comunei Ditrău

Primarul comunei Ditrău, jud. Harghita,
Având în vedere:

- Schimbările intervenite în conducerea unor instituţii publice locale,
- prevederile art. 12 din O.U.G. nr. 21/2004 privind Sistemul Naţional de Management al Situaţiilor de Urgenţă;
- prevederile art. 2 din H.G. nr. 1491/2004 pentru aprobarea Regulamentului cadru privind structura organizatorică, atribuţiile, funcţionarea şi dotarea comitetelor şi centrlor operative pentru situaţii de urgenţă,
- prevederile art. 4, alin.(4) precum şi ale art. 16 din Regulamentul cadru privind structura organizatorică, atribuţiile, funcţionarea şi dotarea comitetelor locale şi a centrelor operative pentru situaţii de urgenţă;
- prevederile Legii nr. 24/2000 privind normele de tehnică legislativă la elaborarea actelor normative, modificată şi completată;

În temeiul prevederilor art. 63, alin. (5), punctul „b", ale art. 68 alin. 1, art. 115, alin.1, lit. „a" din Legea nr. 215/2001- privind administraţia publică locală, republicată, cu modificările şi completările ulterioare

DISPUNE:

Art. 1. Se actualizează Comitetului Local pentru Situaţii de Urgenţă al Comunei Ditrău în următoarea componenţă :

Preşedinte Puskás Elemér primar
Vicepreşedinte Fazakas Szilárd viceprimar
Secretar Bajkó Károly secretarul localităţii
Membru Köllő Iosif agent de inundaţii
Membru Györgydeák József, S.C. DETROIT CITY IMPORT-EXPORT S.R.L.
Membru Forika Levente, S.C. FORTRANS DETROIT S.R.L.
Membru Márton Alexandru, S.C. GOLDEN S.R.L.
Membru Csibi Bela, S.C. PANORAMA TURIST S.R.L.
Membru Voda Eugen - agent şef Postul de Poliţie Ditrău
Membru Köllő Emese - contabil, Primăria Ditrău
Membru Dr. Szabó Szabolcs-Sándor - medic veterinar
Membru Dr. Nicolescu Elisabeta Laura - medic uman
Membru Köllő Irma Katalin - repr. Compartiment urbanism

Membru Puskás Anna - director Școala Gimnazială „Siklodi Lorinc"

Membru Roman Alexandru - director Liceul Tehnologic „Puskas Tivadar"

Membru Kovács Árpád András - președinte Composesorat Ditrău

Membru Baróti László Sándor - părinte paroh

Membru Trucza Tamás - agent de asigurări „ALIANZ ȚIRIAC ASIGURĂRI S.A.

Art. 2. Odată cu emiterea prezentei dispoziții, se abrogă art. 1. din Dispoziția primarului nr. 225/2012;

Art. 3. Cu transmiterea, precum și cu aducerea la îndeplinire a prezentei dispoziții se însărcinează secretarul comunei Ditrău;

Ditrău, 8 octombrie 2013

PRIMAR
Puskás Elemér

ROMÂNIA * JUD. HARGHITA COMUNA DITRĂU PRIMAR

Contrasemnează

Bajkó Károly - Secretar

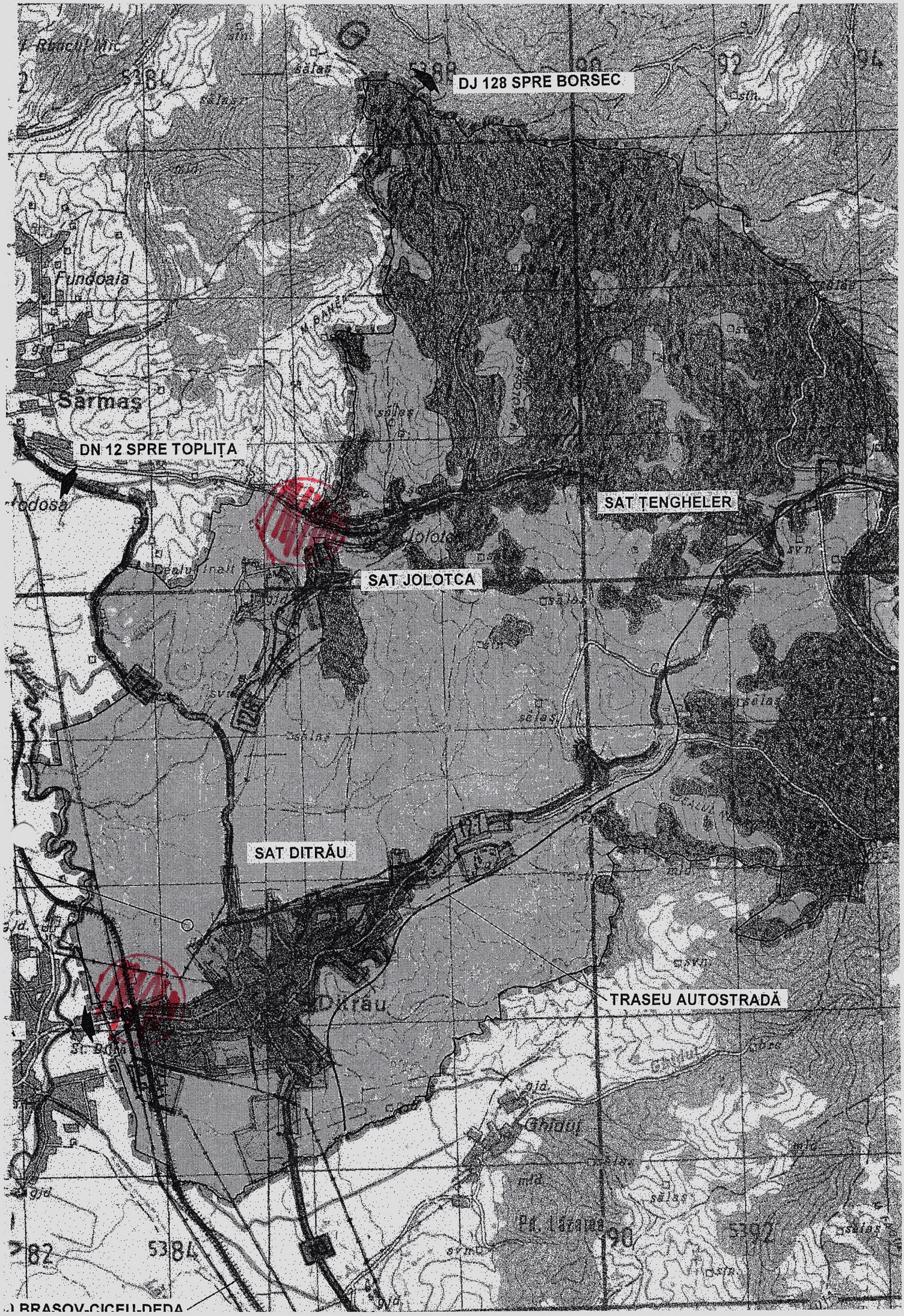
DJ 128 SPRE BORSEC
Fundoaia
Sărmaș
DN 12 SPRE TOPLIȚA
SAT TENGHELER
SAT JOLOTCA
SAT DITRĂU
Ditrău
TRASEU AUTOSTRADĂ
Ghidul
BRASOV-CICEU-DEDA

Anexa nr. 1a

TABEL CU SIRENELE ELECTRONICE INSTALATE PE TERITORIUL LOCALITĂŢII AFLATE ÎN DOTARE LA DATA DE 01.01.2016

Nr. crt.	Tipul echipamentului	Adresa	Instituţia pe teritoriul căreia este amplasată	Instituţia proprietată a echipamentului	Mod de acţionare (local/centralizat)	Locul de unde este acţionată (ISUJ, instituţia etc.)	Starea de operativitate (funcţionează/nu funcţionează)

Anexa nr. 1b

TABEL CU CELELALTE TIPURI DE SIRENE INSTALATE PE TERITORIUL LOCALITĂŢII , AFLATE ÎN DOTARE LA DATA DE 01.01.2016

Nr. crt.	Tipul echipamentului	Adresa	Instituţia pe teritoriul căreia este amplasată	Instituţia proprietată a echipamentului	Mod de acţionare (local/centralizat)	Locul de unde este acţionată (ISUJ, instituţia etc.)	Starea de operativitate (funcţionează/nu funcţionează)
1	Sirenă electrică 5,5 kW	str. Libertății nr. 9	Primăria	comuna Ditrău	local	Primărie	funcționează

Anexa nr. 2

TABEL CU LOCALITĂŢILE CARE NU DISPUN DE SIRENE PENTRU ALARMARE

Nr. crt.	Localitatea	(se specifică comuna din care face parte satul sau cătunul)	Tipul de risc
1	JOLOTCA	comuna Ditrău	ploi torențiale, viitură
2	ȚENGHELER	comuna Ditrău	ploi torențiale, viitură

Anexa nr. 3

TABEL CU LOCALITĂŢILE CARE NU DISPUN DE LEGĂTURI TELEFONICE PENTRU ÎNŞTIINŢARE-ALARMARE

Nr. crt.	Localitatea	(se specifică comuna din care face parte satul sau cătunul)

Anexa nr. 4

TABEL CU LOCALITĂŢILE CARE NU AU ACOPERIRE RADIO ÎN GAMA UUS PENTRU ÎNŞTIINŢARE-ALARMARE

Nr. crt.	Localitatea	(se specifică comuna din care face parte satul sau cătunul)

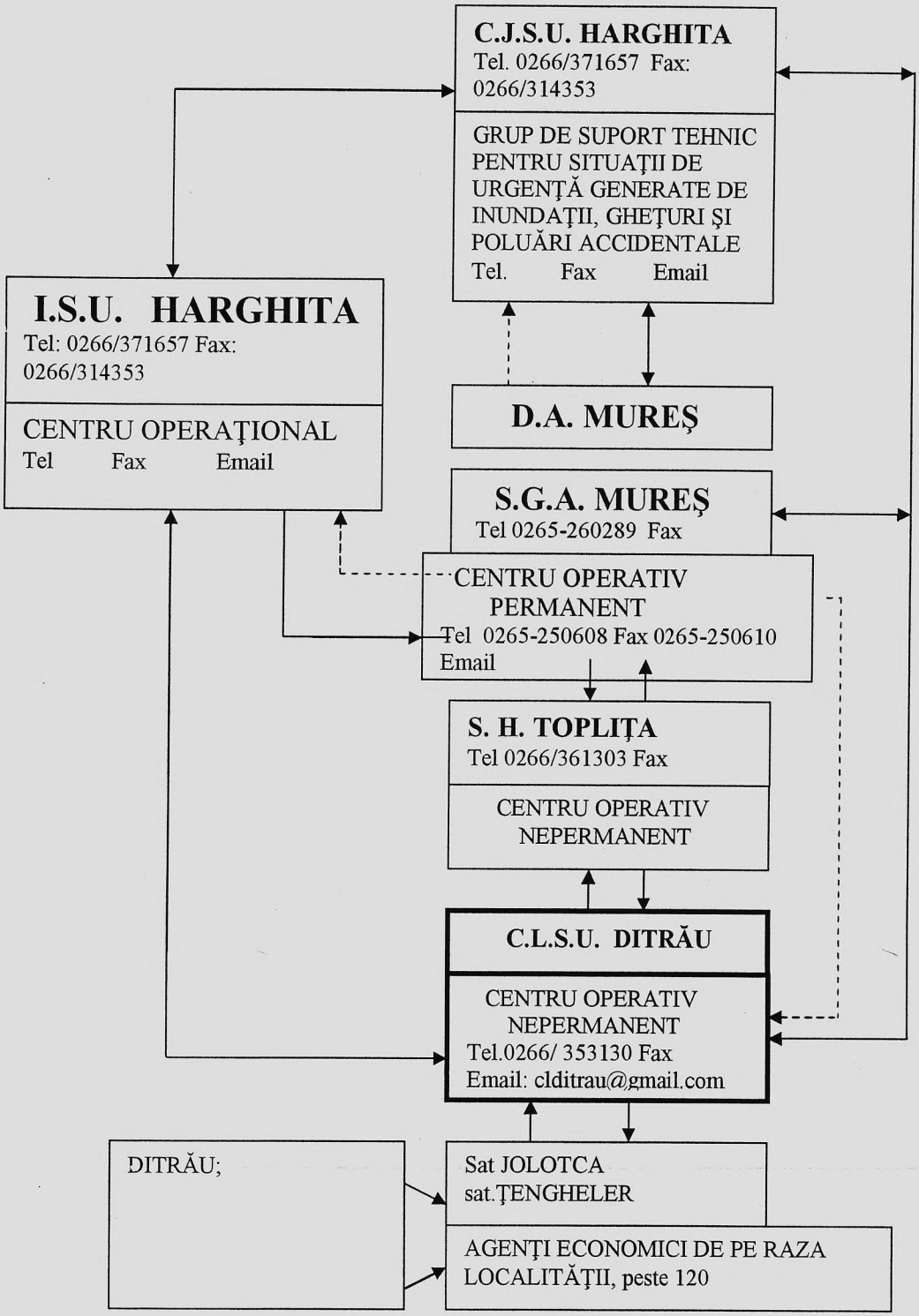

SCHEMA FLUXULUI INFORMAŢIONAL, OPERATIV - DECIZIONAL

⟷ Date operative

- - - - ► Date hidrometeorologice

- schemă pentru localităţile din judeţul HARGHITA care aparţin S.G.A. Mureş

COMITETUL LOCAL PENTRU SITUAŢII DE URGENŢĂ COMUNA DITRĂU

DATE CARACTERISTICE DE APĂRARE A OBIECTIVELOR INUNDABILE DIN RAZA DE RESPONSABILITATE

Nr. crt.	Curs de apă (toate cursurile de apă de pe raza localităţii: râuri, pâraie locale, văi nepermanente, torenţi, baraj, lacuri piscicole)	Denumirea obiectivelor din zona inundabilă (pentru fiecare curs de apă în parte): - nr. locuinţe, nr. gospodării - obiective sociale (şcoală, biserică, spital) - sedii administrative (primărie, poliţie, etc) - obiective economice - căi de comunicaţii (drumuri, străzi, c.f.) - reţele de alimentare cu apă, gaz - reţele electrice, telefonice - terenuri agricole (arabil, păşuni, livezi, grădini) - păduri - surse de poluare	Cauzele inundării - revărsare râuri, pâraie locale - scurgere de pe versanţi - revărsare lac piscicol - avarie baraj	Număr de telefon, fax, e-mail, alte mijloace de comunicaţie de la: - primărie, protecţie civilă, post poliţie, şcoală, oficiu telefonic sau alte locaţii la care se pot transmite avertizări şi informaţii	Amplasamentul staţiei hidrometrice locale	Mărimi locale de apărare: CA,CI,CP; Faze de apărare la diguri: F1,F2.F3; Faze de apărare la gheţuri: FI,FII,FIII	Amplasamentul staţiei hidrometric sau postului pluviometric avertizor	Mărimi de apărare avertizoare: CA,CI,CP; Faze de apărare la diguri: F1,F2,F3; Praguri critice la precipitaţii	Timpul de propagare a undei de viitură sau timpul de concentrare a precipitaţiilor periculoase de la postul pluviometric, la obiective (ore)	Lucrări hidrotehnice de apărare existente pe fiecare curs de apă: - denumire - caracteristici tehnice (L,l, H) - puncte critice, eroziuni de mal, infiltraţii, grifoane, zone cu lucrări de traversare, zone sub cota proiectată, zone lipsite de perdele de protecţie - deţinătorul lucrării - anul punerii în funcţiune	Probabilităţi de inundare P%	
											Normată (proiectată)	Reală
0	1	2	3	4	5	6	7	8	9	10	11	
	Râul MUREŞ		-									
	Pârâul DITRĂU MARTONKA	drumuri com.: 3 km 50 gospodării 50 gospodării	Revărsare	353.130 353.122 353.530						Zid de sprijin	Anual odată-de două ori	
	Vale nepermanentă Pârâul SIMON Pârâul TOROK	30 gospodării, drum forestier Creanga Mare	Revărsare, ploaie torenţială	365.663						Primăria Ditrău 1990 – 2003	Anual	
	Torenţi…..											
	Lac piscicol….											
	Baraj……..											

NOTĂ: CA – Cota de atenţie; CI – Cota de inundaţie; CP – Cota de pericol; F1-F2-F3 – Faze de apărare la diguri; FI-FII-FIII – Faze de apărare la gheţuri

Zonele inundabile se stabilesc prin studii hidrologice pentru probabilităţi de depăşire ale debitelor maxime în funcţie de importanţa obiectivelor sau în lipsa acestora prin materializarea nivelelor maxime cunoscute

PREŞEDINTELE COMITETULUI LOCAL PENTRU SITUAŢII DE URGENŢĂ DITRĂU
PRIMAR

COMITETUL LOCAL
PENTRU SITUAȚII DE URGENȚĂ

Anexa nr. 6

LOCURI/ SPAȚII
de evacuare în caz de urgență și dotarea acestora

Nr. crt.	Populație evacuată	Raionul de unde se evacuează	Raionul unde se evacuează	Itinerare de deplasare/Distanță	Spații de evacuare			Observații
					Populație	Animale	Bunuri materiale	
1	150	Zona ALSZEG	Sala de sport	str. Mureșului – Centrul comunei / 2 km	Sala de sport	Oborul comunal	Zona industrială din str. Morii	
2	250	Zona FELSZEG	Căminul Cultural "Korosi Csoma Sandor"	str. Nicolae Bălcescu – centrul comunei	Căminul cultural "Korosi Csoma Sandor"	Pășunea "Nyaras"	Zona industrială din str. Morii	

COMITETUL LOCAL PENTRU SITUAŢII DE URGENŢĂ

Primăria Ditrău

1. SEMNALE DE ALARMARE

– ALARMĂ AERIANĂ – se compune din 15 sunete a 4 sec. fiecare, cu pauză de 4 sec. între ele.
- **ALARMĂ LA DEZASTRE** – se compune din 5 sunete a 16 sec. fiecare, cu pauză de 10 sec. între ele.
- **PREALARMĂ AERIANĂ** – se compune din 3 sunete a 32 sec. fiecare, cu pauză de 12 sec. între ele.
– ÎNCETAREA ALARMEI – se compune dintr-un sunet continuu, de aceiaşi intensitate, cu durata de 2 minute

Bază : $O_{M.A.I.}$ nr.1259/2006, art.25, pct.2; (M.O. 349/2006)

2. REGULI GENERALE DE COMPORTARE LA DEZASTRE

– învăţaţi semnalele transmise prin Protecţia Civilă;
– păstraţi-vă calmul !
– deschideţi aparatele de radio şi/sau televizoarele şi ascultaţi comunicatele şi sfaturile transmise de autorităţile în drept;
– dacă sunteţi evacuaţi, luaţi cu Dvs. o rezervă de alimente, pentru a o folosi pe timpul evacuării, până la încartiruire;
– respectaţi cu stricteţe măsurile stabilite prin Planul de intervenţie, îndrumările şi comunicatele CLSU şi ale Protecţiei Civile, solicitaţi alimente, îmbrăcăminte, asistenţă medicală şi adăpost, în caz de nevoie ;
– staţi departe de zonele afectate. Nu împiedicaţi acţiunile de intervenţie;
– limitaţi convorbirile telefonice, liniile telefonice pot fi necesare pentru apeluri de urgenţă;
– atunci când sunteţi solicitaţi, ajutaţi echipele de intervenţie la deblocarea răniţilor, transportul acestora şi la alte acţiuni de intervenţie ;
– NU RĂSPÂNDIŢI ŞI NU LUAŢI ÎN CONSIDERARE ZVONURILE!

3. CELE MAI IMPORTANTE ARTICOLE PE CARE TREBUIE SĂ LE PĂSTRAŢI LA ÎNDEMÂNĂ, SUNT:

– apă (de preferat în vase de plastic sau îmbuteliată în pet-uri);
– hrană rece (în conserve sau pachete preambalate şi sigilate);
– medicamente necesare pentru toată familia şi, în special, trusa de prim ajutor;
– haine, încălţăminte, cuverturi, pături, saci de dormit, lumânări, chibrituri, lanterne, radioreceptor portabil şi baterii de rezervă;
– lista cu telefoanele de urgenţă, telefoane utile şi cele necesare pentru a anunţa că sunteţi în siguranţă;
– telefoane mobile sau cartele pentru telefoane publice;
– DOCUMENTE DE IDENTITATE .

4. După producerea dezastrului, acţionaţi astfel

– respectaţi cu stricteţe măsurile stabilite, îndrumările şi comunicările membrilor CLSU şi organelor de Protecţie Civilă ;
– intraţi cu extremă precauţie în interiorul clădirilor care au fost avariate sau slăbite;

– nu intraţi cu torţe, lumânări sau ţigări aprinse în clădirile avariate sau care au fost inundate;
– nu atingeţi firele electrice căzute sau rupte;
– dacă simţiţi miros de gaze, deschideţi toate ferestrele şi uşile, închideţi robinetul principal de gaze, părăsiţi casa şi anunţaţi organele competente (dacă este posibil);
– dacă diferite aparate electrice sau electrocasnice sunt ude sau stau în apă, întrerupeţi întâi sursa principală de curent electric, ştergeţi-le de umezeală, uscaţi-le şi, în final, conectaţi-le la priză; (ATENŢIE, NU FACEŢI ACEST LUCRU DACĂ SUNTEŢI UD SAU STAŢI ÎN APĂ);
– dacă sunteţi sfătuit să vă evacuaţi, să faceţi prompt acest lucru, fie prin autoecavuare (dacă aveţi mijloacele necesare), fie să mergeţi la Punctul de adunare-îmbarcare care cuprinde strada Dvs. (vezi Evacuarea);
– verificaţi rezervele de apă şi hrană înainte de a le folosi;
NU CONSUMAŢI ALIMENTE CARE AU LUAT CONTACT CU APA DE INUNDAŢIE !
– urmăriţi instrucţiunile membrilor CLSU şi ale organelor de Protecţie Civilă în legătură cu folosirea apei şi a alimentelor;
– dacă este necesar, cereţi alimente, îmbrăcăminte, asistenţă medicală şi adăpos ;
– staţi departe de zonele dezastrului. Nu împiedicaţi acţiunile de intervenţie;
– nu vă urcaţi la volan dacă nu este necesar, iar dacă o faceţi, conduceţi cu atenţie;
– telefonaţi rudelor după trecerea pericolului, ca ei să ştie că sunteţi în siguranţă altfel, autorităţile locale pot pierde timp, căutându-vă;
– nu ocupaţi liniile telefonice. Ele sunt necesare pentru apeluri de urgenţă;
– nu transmiteţi zvonuri sau ştiri exagerate despre pagube sau stricăciuni. Fără să vreţi, creaţi panică.

5. CETĂŢEANUL

Drepturile cetăţenilor pentru realizarea măsurilor de protecţie civilă
– asigurarea mijloacelor de intervenţie pe timpul instruirii şi acţiunilor de intervenţie, în limita posibilităţilor;
– acordarea de asistenţă medicală gratuită;
– asigurarea mijloacelor de transport, hrană şi cazare, pe timpul acţiunilor de limitare şi înlăturare a efectelor atacului inamic sau ale dezastrelor, la evacuare;

Obligaţiile cetăţenilor pentru realizarea măsurilor de protecţie civilă
– să participe la pregătirea pentru situaţii de urgenţă, în scopul însuşirii cunoştinţelor şi deprinderilor necesare acestei activităţi;
– să respecte regulile şi măsurile de protecţie civilă şi de P.S.I. împotriva factorilor distructivi ai situaţiilor de urgenţă;
– să participe la realizarea şi întreţinerea adăposturilor de interes colectiv, la amenajarea spaţiilor de adăpostire din clădiri sau de pe terenul proprietate personală;
– să-şi asigure mijloace individuale de protecţie, trusa sanitară, rezerve de alimente şi apă, alte materiale necesare pentru asigurarea protecţiei şi pentru participarea la executarea unor acţiuni de intervenţie;
– să participe la acţiunile de limitare şi înlăturare a urmărilor situaţiilor de urgenţă produse;
– să îndeplinească toate măsurile stabilite de membrii CLSU sau de Protecţie Civilă.

6. MĂSURI ŞI REGULI DE COMPORTARE LA RECEPŢIONAREA SEMNALELOR DE ALARMARE, ÎN SITUAŢII DE URGENŢĂ

„ALARMĂ AERIANĂ" :
1. Pentru cei ce se găsesc la locul de muncă:

– să execute măsurile prevăzute la acest semnal, cu ocazia instruirii pe linie de protecţie civilă;
– să întrerupă lucrul sau alte preocupări;
– acţionaţi cu calm şi nu produceţi panică;
– se întrerupe iluminatul interior şi exterior (pe timpul întunericului), cu excepţia iluminatului camuflat;
– se ridică masca contra gazelor şi se trece în poziţia „de marş";
– se ocupă, cât se poate de repede, locul în adăpost;
– conducătorii mijloacelor de transport sunt obligaţi să se oprească imediat, să deschidă uşile, să oprească mijlocul de transport de la sursa electrică şi, în urma pasagerilor, să se grăbească spre cel mai apropiat adăpost;
– să asculte şi să execute măsurile stabilite de CLSU şi Protecţia Civilă;

2. Pentru cei ce se găsesc în localurile publice:

- să asculte cu atenţie comunicatele despre locurile cele mai apropiate de adăpostire şi să se îndrepte către acestea;
- să-şi pună mijloacele de protecţie individuală în stare de pregătire;

3. Pentru cei ce se găsesc acasă:

– se opreşte gazul, se deconectează aparatele electrice şi sursele de iluminat, se stinge focul în sobe;
– se îmbracă copii şi se iau mijloacele individuale de protecţie;
– se anunţă vecinii, dacă nu au auzit semnalul;
– se ia trusa sanitară, documentele de identitate şi rezerva de apă şi alimente şi se intră cât mai repede în locurile de protecţie sau, dacă nu sunt, în adăposturi naturale;

4. Pentru cei pe care semnalul i-a prins pe stradă:

– dacă nu reuşiţi să ocupaţi un adăpost, îndreptaţi-vă spre cea mai apropiată încăpere subterană, trecere subterană, tunel sau colector; în lipsa acestora folosiţi orice şanţ, râpă, groapă, tranşee sau alte adăposturi artificiale;
La sate, în afară de măsurile menţionate, vitele să rămână în locuri ermetizate sau în adăposturi naturale (râpe, vâlcele, cariere, etc.).
În toate cazurile: „ASCULTAŢI CU ATENŢIE DISPOZIŢIILE ORGANELOR DE ORDINE ŞI DE PROTECŢIE CIVILĂ ŞI EXECUTAŢI-LE NECONDIŢIONAT!"

„ALARMĂ LA DEZASTRE" :
– deschideţi difuzoarele, aparatele de radio şi televizoarele şi ascultaţi regulile şi măsurile transmise de organele CLSU şi de protecţie civilă;
– pregătiţi rezerva de alimente, apă, medicamente, îmbrăcăminte şi documentele de identitate, adecvată situaţiei ordonate;
– semnalaţi organelor competente, dacă observaţi, urmările dezastrelor;
– nu produceţi panică, nu răspândiţi zvonuri;

„ÎNCETAREA ALARMEI" :
După comunicarea acestui semnal, populaţia acţionează în concordanţă cu situaţia fiecăruia:
– salariaţii şi elevii se întorc la locurile de muncă sau întrerup lucrul pentru lichidarea urmărilor atacului sau dezastrului;
– populaţia neîncadrată în muncă şi copiii, se întorc acasă şi acţionează în funcţie de comunicările primite;
– se reiau activităţile sociale şi funcţionarea utilităţilor publice.

TOATĂ POPULAŢIA TREBUIE SĂ FIE PREGĂTITĂ PENTRU EVENTUALITATEA REPETĂRII ALARMEI ŞI SĂ URMĂREASCĂ, CU ATENŢIE, COMUNICĂRILE ŞI SEMNALELE ORGANELOR C.L.S.U. ŞI ALE PROTECŢIEI CIVILE !

7. REGULI DE COMPORTARE

ÎN ADĂPOSTURILE DE PROTECŢIE CIVILĂ

Când se găseşte în adăpost, fiecare cetăţean este obligat :
– să execute cu stricteţe dispoziţiile date de şeful adăpostului sau ale personalului de serviciu pe adăpost;
– să ţină în poziţie de pregătire masca contra gazelor şi mijloacele de protecţie (dacă există);
– să urmărească modul de comportare a copiilor;
– să transporte imediat în adăpost, cele necesare unei şederi mai îndelungate;
– să ajute pe şeful adăpostului pentru menţinerea ordinii şi disciplinei;
– să păstreze liniştea şi să nu producă panică în cazul deteriorării adăpostului;
– să ia parte activă la activităţile desfăşurate pentru înlăturarea avariilor, să acorde prim ajutor răniţilor, intoxicaţilor;
– să acorde prioritate copiilor, femeilor, bătrânilor, persoanelor care nu se pot deplasa singure.

Se interzice :
– a face zgomot şi a umbla fără rost ;
– a cupla sau decupla iluminatul electric sau alte agregate;
– a fuma, a aprinde lumânări, chibrituri, lămpi cu petrol, etc.;
– a închide sau deschide obloanele sau uşile;
– a folosi fără aprobare, uneltele genistice existente în adăpost;
– a arunca reziduuri menajere sau gunoaie în alte locuri decât cele indicate.

8. REGULI DE COMPORTARE ŞI ACŢIUNE LA INUNDAŢII

Reţineţi ! Acest tip de dezastru este precedat, de obicei, de intervale mari de prevenire (mai puţin în cazul ruperii barajelor hidrotehnice, pentru localităţile situate imediat, în aval):

Când inundaţia vă surprinde acasă:

▶ Dacă aveţi timp, luaţi următoarele măsuri de asigurare a bunurilor dumneavoastră :
– aduceţi în casă unele lucruri sau puneţi-le culcate la pământ, într-un loc sigur- mobilă de curte, unelte de grădină sau alte obiecte care se pot muta şi care pot fi suflate de vânt sau luate de apă;
– blocaţi ferestrele astfel încât ele să nu fie sparte de vânturi puternice, de ape, de obiecte care plutesc sau de aluviuni;
– evacuaţi animalele şi bunurile de valoare în locuri de refugiu, dinainte stabilite;
– încuiaţi uşile case şi ferestrele, după ce închideţi apa, gazul şi instalaţiile electrice;

▶ Dacă inundaţia este iminentă, procedaţi astfel:
– mutaţi obiectele care se pot mişca în partea cea mai de sus a casei, deconectaţi aparatele electrice şi, împreună cu toată familia, părăsiţi locuinţa şi deplasaţi-vă spre locul de refugiu dinainte stabilit (etaje superioare, acoperişuri, înălţimi sau alte locuri dominante) care nu pot fi acoperite de nivelul cotelor maxime ale apelor;
– în cazul în care sunteţi surprins în afara locuinţei, este necesar să respectaţi cu stricteţe comunicările primite şi să vă îndreptaţi spre locurile de refugiu cele mai apropiate;

În cazul în care se ordonă evacuarea:
– identificaţi si mergeţi la Punctul de adunare-îmbarcare unde este arondată strada Dvs. (vezi Evacuarea)
– respectaţi ordinea de evacuare stabilită: copii, bătrâni, bolnavi şi, în primul rând, zonele cele mai periclitate;

– înainte de părăsirea locuinţei întrerupeţi instalaţiile de alimentare cu apă, gaze, energie electrică şi închideţi ferestrele;
– scoateţi animalele din gospodărie(grajduri, adăposturi) şi dirijaţi-le către locurile care oferă protecţie;
– la părăsirea locuinţei, luaţi documentele personale, o rezervă de alimente, apă, trusa sanitară, un mijloc de iluminat, un aparat de radio şi îmbrăcăminte groasă (pe timp friguros);
– după sosirea la locul de refugiu (debarcare – primire – repartiţie), comportaţi-vă calm, ocupaţi locurile stabilite, protejaţi şi supravegheaţi copiii şi respectaţi măsurile stabilite sau primite.

La reîntoarcerea acasă:

– nu intraţi în locuinţă, în cazul în care aceasta a fost avariată sau a devenit insalubră;
– nu atingeţi firele electrice;
– nu consumaţi apă direct de la sursă, ci numai după ce a fost fiartă sau apă minerală;
– consumaţi alimente numai după ce au fost curăţate, fierte şi, după caz, controlate de organele sanitare;
– nu folosiţi instalaţiile de alimentare cu apă, gaze, electricitate, decât după aprobarea organelor de specialitate;
– acordaţi ajutor victimelor surprinse de inundaţii;
– executaţi operaţiuni de înlăturare a urmărilor inundaţiei, degajarea mâlului, curăţirea locuinţei, dezinfectarea încăperilor, repararea avariilor;
– sprijiniţi moral şi material oamenii afectaţi de inundaţii prin găzduire, donaţii de bunuri materiale, alimente, medicamente.

9. REGULI DE COMPORTARE ŞI ACŢIUNE ÎN CAZ DE INCENDII

– dacă, pentru salvarea oamenilor, trebuie să treceţi prin încăperi incendiate, puneţi pe cap o pătură umedă;
– deschideţi cu prudenţă uşile, deoarece afluxul rapid de aer, provoacă creşterea rapidă a flăcărilor;
– prin încăperile cu fum dens, deplasaţi-vă târâş sau aplecaţi;
– strigaţi victimele (copiii, de regulă, se ascund sub paturi, în dulapuri, etc.), găsiţi-i şi salvaţi-i;
– dacă vi se aprinde îmbrăcămintea, nu fugiţi; culcaţi-vă la pământ şi rostogoliţi-vă (fuga întreţine focul);
– asupra oamenilor cărora li s-a aprins îmbrăcămintea, aruncaţi un palton, o pătură sau ceva care să-l acopere etanş;
– în cazul stingerii incendiului folosiţi stingătoare, apă, nisip, pământ, învelitori, prelate, etc.;
– dacă arde suprafaţa verticală, apa se aruncă de sus în jos;
– lichidele incendiare se sting prin acoperirea cu nisip, pământ, cuverturi grele, etc.;
– instalaţiile electrice se sting numai după ce s-a întrerupt curentul electric;
– ieşiţi din zona incendiară în direcţia dinspre care bate vântul;
– bombele incendiare de aviaţie se sting prin acoperirea cu pământ sau prin scufundarea în butoaie (găleţi) cu apă;
– picăturile de napalm căzute pe îmbrăcăminte se sting prin acoperirea locului respectiv cu îmbrăcăminte subţire, lut sau nisip;
– amestecurile pe bază de fosfor sau sodiu, se sting prin izolarea acestora de aerul înconjurător, prin acoperirea cu pământ, nisip, acoperiri etanşe (pătură, palton, etc.);
– aplicaţi pe părţile afectate pansament uscat şi prezentaţi-vă la punctele medicale.

10. REGULI DE COMPORTARE ŞI ACŢIUNE ÎN CAZUL CUTREMURELOR DE PĂMÂNT SAU ALUNECĂRILOR DE TEREN

– păstraţi-vă calmul, nu intraţi în panică, puneţi-vă familia în siguranţă;
– rămâneţi în locul unde vă găsiţi, în clădiri sau în exteriorul acestora;

– dacă cutremurul v-a găsit în interior, stingeţi focul, întrerupeţi curentul electric şi gazele, deschideţi uşile şi depărtaţi-vă de ferestre sau balcoane ;adăpostiţi-vă sub o bancă, o masă solidă, lângă un perete de rezistenţă sau tocul unei uşi;
– gospodinele surprinse în bucătărie să se îndepărteze cât mai mult de aragazul cu oale fierbinţi;
– nu produceţi scântei, nu aprindeţi lumânări, chibrituri sau alte surse de foc deschis, dacă simţiţi miros de gaze sau produse petroliere;
– dacă seismul v-a surprins în afara clădirii, depărtaţi-vă de clădiri, stâlpi sau alte obiecte aflate în echilibru precar, la o distanţă care să vă asigure spaţiul de siguranţă în cazul prăbuşirii (avarierii) acestora (tencuieli, coşuri, parapete, etc.); evită aglomeraţia ;
– când sunteţi în maşină (şi aceasta este în mers), scoateţi maşina în afara carosabilului, opriţi imediat şi rămâneţi în maşină;
– când maşina este staţionată lângă clădiri, este bine să părăsiţi imediat maşina şi să vă îndepărtaţi de aceasta;
– la părăsirea locuinţei, fiecare cetăţean trebuie să-şi ia actele de identitate, un mijloc de iluminat independent de surse de alimentare electrice (lanternă, felinar, lampă, lumânări, etc.), un aparat de radio cu alimentare de la baterii sau acumulator şi obiecte personale de strictă necesitate (îmbrăcăminte, apă, hrană, medicamente, etc.) ; nu fugi pe uşă, nu sări pe geam, nu alerga pe scări, nu utiliza liftul;
– circulă încălţat;
– calmează persoanele intrate în panică sau speriate, în special copiii;
– ocoliţi locurile periculoase (ziduri, clădiri sau componente de construcţii care ameninţă cu prăbuşirea, avariile la conductele şi instalaţiile de alimentare cu apă, gaze, canal, electricitate, etc.);
– nu atingeţi conductorii (firele) electrice sau ale instalaţiilor electrice neizolate sau căzute la pământ;
– acordaţi ajutor răniţilor, bătrânilor, bolnavilor şi supravegheaţi-i până la sosirea echipelor de salvare;
– evitaţi, pe cât posibil, circulaţia pe străzi în vederea vizitării rudelor sau cunoştinţelor pentru a vedea care este starea lor;
– nu staţionaţi pe lângă locuinţe periclitate sau în preajma punctelor de lucru;
– combateţi zvonurile, ştirile false, panica şi dezordinea;
– participaţi (în cazul în care vi se solicită) la acţiunile de înlăturare a dărâmăturilor, sprijinirea construcţiilor, salvarea oamenilor;

11. REGULI DE COMPORTARE ŞI ACŢIUNE ÎN CAZUL ACCIDENTULUI NUCLEAR SAU CHIMIC

– comportaţi-vă cu calm şi respectaţi regulile şi măsurile indicate în asemenea situaţii ;
– închideţi apa, gazele şi curentul electric, stingeţi focurile din sobe;
– scoateţi aparatele electrice din priză;
– luaţi actele de identitate şi celelalte obiecte pregătite în astfel de situaţii şi ocupaţi locul de adăpostire stabilit;
– închideţi uşile şi ferestrele şi porniţi aparatele de radio şi televizoarele;
– pregătiţi mijloacele individuale de protecţie pentru a fi folosite imediat;
– limitaţi la maxim deplasările în afara locurilor de adăpostire, iar dacă o faceţi, îmbrăcaţi mijloacele de protecţie;
– nu consumaţi alimente, apă, decât din surse protejate şi avizate;
– fiţi pregătiţi în vederea unei eventuale evacuări în afara zonei contaminate;
– părăsirea locului de adăpostire se face numai la încetarea alarmei sau la indicaţia organelor competente;
– evitaţi contactul cu obiectele din jur;
– executaţi decontaminarea personală, a îmbrăcămintei şi a încălţămintei, la locurile special amenajate de CLSU;
– dacă nu aţi fost afectaţi de accident, ajutaţi organele de intervenţie pentru acordarea primului ajutor, asigurarea pazei şi ordinii în zonă, executarea decontaminării;

12. REGULI DE COMPORTARE ŞI ACŢIUNE ÎN CAZUL DESCOPERIRII MUNIŢIILOR NEEXPLODATE

Sub denumirea generală de muniţii, sunt incluse următoarele: cartuşe pentru arme militare, de tir şi de vânătoare, proiectile, bombe sau aruncător de rachete, muniţie reactivă, torpile, mine, cartuşe de semnalizare, petarde, grenade, bombe şi orice elemente încărcate cu substanţe explozive:
La întâlnirea unei astfel de muniţii, respectaţi următoarele reguli:
– nu le atingeţi , nu le loviţi sau mişcaţi;
– nu le introduceţi în foc;
– nu încercaţi să demontaţi focoasele sau alte elemente componente;
– nu ridicaţi, nu transportaţi şi nu introduceţi muniţii neexplodate în încăperi, locuinţe sau grămezi de fier vechi;
– în zonele unde se presupune că ar exista muniţii neexplodate nu executaţi lucrări de îmbunătăţiri funciare, săpături manuale, nu aprindeţi focul şi interziceţi circulaţia vehiculelor, oamenilor şi animalelor;
– când luaţi la cunoştinţă despre existenţa lor, anunţaţi imediat organul de poliţie, sau CLSU (inspectorul de protecţie civilă);

13. EVACUAREA

Evacuarea – măsura de protecţie civilă luată înaintea, pe timpul sau după producerea unei situaţii de urgenţă, la declararea stării de alertă, care constă în scoaterea din zonele afectate sau potenţial a fi afectate, în mod organizat, a populaţiei, a unor instituţii publice, operatori economici, animalelor, bunurilor materiale şi în dispunerea lor în zone sau localităţi care asigură condiţii de protecţie şi supravieţuire.
Organizarea evacuării reprezintă ansamblul măsurilor adoptate şi ale activităţilor desfăşurate din timp de pace, destinate planificării şi pregătirii acţiunilor specifice, precum şi elaborării documentelor de conducere a acesteia.
Evacuarea se realizează prin strămutarea temporară a populaţiei, instituţiilor, operatorilor economici, bunurilor şi valorilor materiale şi culturale din zona ameninţată în zonă protejată.
Scopul evacuării este:

- asigurarea protecţiei populaţiei, a colectivităţilor de animale, a bunurilor materiale;
- continuarea funcţionării activităţii social-economice a oraşului;
- continuarea funcţionării activităţii administraţiei publice locale, a instituţiilor publice şi a operatorilor economici;
- desfăşurarea procesului de învăţământ.

Evacuarea poate fi efectuată, în funcţie de evoluţia situaţiei de urgenţă şi de gradul de asigurare cu mijloace de transport, astfel:

- parţial sau total (din una sau mai multe localităţi sau din anumite zone ale oraşului Aninoasa)
- simultan sau succesiv (funcţie de urmările dezastrului sau a posibilităţilor de transport)

Pentru Evacuare, **CLSU** a stabilit, prin Planul de Evacuare, înfiinţarea a 3 puncte de adunare-îmbarcare pentru 3 zone ale oraşului şi câte 1 punct de adunare – îmbarcare pentru fiecare localitate aparţinătoare (zona şcolii generale), repartizate conform hărţii, astfel :
Punct de adunare-îmbarcare nr. 1 situat în zona Şcolii generale „Sfânta Varvara", deserveşte zona de nord a oraşului.
Punct de adunare-îmbarcare nr. 2 situat în zona Stadionul Minerul Aninoasa, deserveşte zona centrală a oraşului .

Punct de adunare-îmbarcare nr. 3 situat în zona Scolii Generale Sfânta Varvara – structura Iscroni, deserveşte zona de sud a oraşului.
La aceste puncte, cetăţenii care nu se autoevacuează şi cei care nu sunt salariaţi, se prezintă, conform repartiţiei străzilor.
Cetăţenii nu trebuie să ia bagaj mult, decât strictul necesare (vezi pct. 6). Restul, pe timpul evacuării, se asigură de CLSU prin Planul de aprovizionare.

14. MIJLOACE IMPROVIZATE DE PROTECŢIE INDIVIDUALĂ

Prin mijloacele de protecţie individuală improvizate se înţelege totalitatea mijloacelor ce pot fi confecţionate la un moment dat de către fiecare cetăţean, cu mijloace existente în gospodărie.
Ca şi mijloacele de protecţie individuală speciale, mijloacele improvizate sunt de două categorii:

- pentru protecţia organelor respiratorii;
- pentru protecţia pielii.

Mijloacele improvizate pentru protecţia organelor respiratorii care se pot folosi împotriva prafului radioactiv si a preparatelor biologice patogene sunt: masca de tifon şi vată, prosopul umezit, batista sau alte pânzeturi.
Protecţia improvizată a mâinilor se poate realiza folosind mănuşile de cauciuc, din piele, din mase plastice.

15. DESPRE TERORISM

Terorismul, în general, înseamnă impunerea prin forţă. Acest concept general acoperă toate formele de utilizare a terorii în scopul de a impune. În mod deosebit, terorismul politic înseamnă practicarea politicii prin intermediul violenţei. Terorismul presupune aşadar, utilizarea sistematică a violenţei ilegale în scopuri politice, împotriva ordinii de stat existente, de către complotişti anonimi, organizaţi.
Terorismul are două scopuri, primul constă în a face insuportabilă viaţa cetăţeanului de rând, iar cel de-al doilea de a crea un climat distructiv.
Începutul secolului al XXI – lea este marcat de transformări profunde ale mediului de securitate. Lumea devine tot mai complexă şi interdependentă, iar fenomenul globalizării se afirmă tot mai mult ca fiind ireversibil.
Un atac terorist poate îmbrăca mai multe forme, funcţie de mijloacele disponibile la care au acces teroriştii, aspectele politice care „motivează" atacul, ţintele vizate şi punctele vulnerabile ale acestora.
De regulă, atacul cu bombe artizanale este metoda cea mai frecvent utilizată de teroriști.
Punctele vulnerabile vizate: atacul la facilităţile de transport în comun, al reţelelor de servicii edilitare, locaţii publice cu mari aglomerări de populaţie, atacul asupra unităţilor producătoare de agenţi chimici, radiologici sau bacteriologici sau care folosesc astfel de agenţi, lucrările hidroenergetice mari, etc.
ATENŢIE ! informaţi organele în drept despre orice persoană, grup de persoane, mijloc de transport, care vi se pare suspect şi care observaţi că pune întrebări mai deosebite despre anumite persoane oficiale, obiective, agenţi economici şi care nu este din zonă